

Openbare oproep voor de exploitatie in concessie van een pop-up gastrobar op het De Coninckplein

CONCESSIEVERLENENDE INSTANTIE: Stad Roeselare, De Munt 26, 8800 Roeselare

UITERSTE INDIENINGSDATUM VAN OFFERTES: 8 januari 2024

PLAATS VAN INDIENING: De Munt 26, 8800 Roeselare, t.a.v. Iza Wittevrongel, beleidsontwikkeling

MENS of via visit@roeselare.be

LOOPTIJD VAN DE CONCESSIE: start batjes 2024 tot en met 31 augustus 2024 (met een minimum van vier opéénvolgende weken)

INHOUDSOPGAVE

DEEL 1 - DEFINITIES

DEEL 2 - ALGEMENE BEPALINGEN BETREFFENDE VOORWAARDEN EN MODALITEITEN M.B.T. DE AANWIJZING VAN DE CONCESSIEHOUDER

- 1.1. Context
- 1.2. Doel en verwachtingen van de pop-up gastrobar
 - 1.2.1. Duurtijd
 - 1.2.2. Openingstijden
 - 1.2.3. Opbouw en afbraak
 - 1.2.4. Activiteiten en evenementen door derden
- 1.3. Water - Elektriciteit
- 1.4. Vervroegde beëindiging
- 1.5. Verboden handelingen
- 1.6. HACCP-normen

DEEL 3 - RECHTEN EN VERPLICHTINGEN VAN DE CONCESSIEHOUDER EN DE CONCESSIEVERLENER MODELEXPLOITATIEOVEREENKOMST

- 1.1. Procedure en procedureverloop
- 1.2. Selectie van de kandidaat-exploitanten
- 1.3. Indiening kandidatuur
- 1.4. Bij te voegen documenten
- 1.5. Beoordelingscriteria

BIJLAGEN

DEEL 1 - DEFINITIES

‘Concessiehouder’ of ‘kandidaat-exploitant’: de contractant aan wie Stad Roeselare de pop-up gastrobar op het De Coninckplein in opdracht geeft.

‘Concessie verlenende instantie’ of ‘concessieverlener’: Stad Roeselare, Botermarkt 2, 8800 Roeselare, die de exploitatie van de recreatieve zone in concessie geeft.

Voorwerp van de concessie

Het stadsbestuur heeft besloten om in 2024 voor de uitbating en de inrichting van de pop-up gastrobar op het De Coninckplein via toewijzing te werken. Een pop-up bar is een tijdelijke horecagelegenheid die op een originele en innovatieve manier wordt georganiseerd en ingericht.

Het ‘De Coninckplein’ omvat het perceel dat de Stad Roeselare voor de exploitatie ter beschikking stelt van de concessiehouder zoals weergegeven in bijlage ‘Pleinenfiche De Coninckplein’.

Het De Coninckplein is 1 van de 2 pop-up gelegenheden die de Stad in de zomer van 2024 in concessie geeft. Ook het bestek van de gezinsvriendelijke pop-upbar in het Stadspark wordt gelijktijdig terug in de markt gezet.

DEEL 2 - ALGEMENE BEPALINGEN BETREFFENDE VOORWAARDEN EN MODALITEITEN M.B.T. DE AANWIJZING VAN DE CONCESSIEHOUDER

1.1 CONTEXT

Stad Roeselare rolt in de zomer van 2024 voor het derde jaar op rij een toeristische destinatecampagne uit die sterk inzet op (culinaire) beleving, onder de noemer “Gebeten door Roeselare”. Voor een goed beeld van deze campagne: [Gebeten door Roeselare](#)

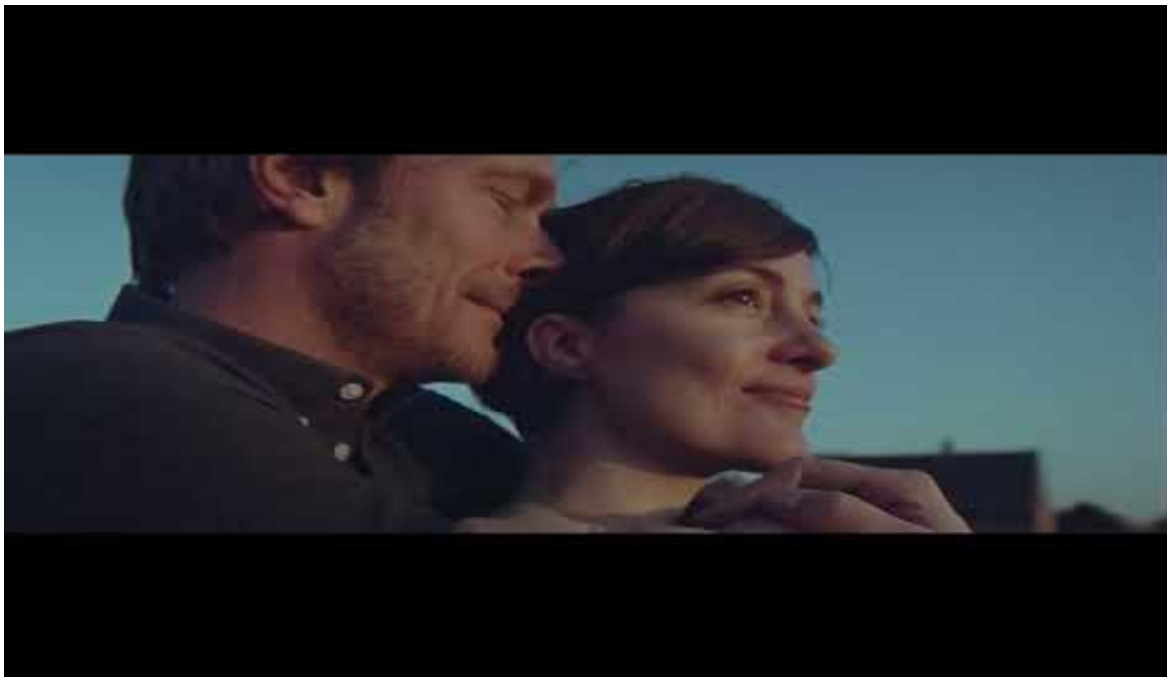

De pop-up gastrobar op het De Coninckplein moet de nieuwe culinaire eyecatcher worden voor de zomer van 2024 in het hart van de stad. Hier kunnen koppels, kleine vriendengroepen, inwoners, bezoekers... in een gezellige en smaakvolle inrichting genieten van de streekproducten en culinaire creativiteit die Roeselare te bieden heeft. De bar is een laagdrempelige plek waar men in een unieke setting kwaliteitsvolle (sharing en kleinere) gerechten kan proeven. De gastrobar-onderschrijft het culinaire DNA van Roeselare. Typisch aan het concept van een gastrobar is dat het de sociale en

ongedwongen sfeer van een bar combineert met de gastronomische kwaliteit van een restaurant. Klanten zijn niet per se verplicht om een volledig driegangenu te nemen, maar kunnen flexibel een of meerdere gerechten (al dan niet *sharing platters*) consumeren.

DOEL EN VERWACHTINGEN

Van de concessiehouder verwacht de Stad dat hij/zij:

- **Een creatief concept uitdenkt met een sterke naamgeving.**
- **Instaat voor de uitbating van het concept en van die uitbating de kosten en baten voor zich neemt.**
- **De site van gepaste decoratie en meubilair voorziet. Dat omvat minstens:**
 - Tafels, stoelen, banken, parasols...
 - Aankleding van het terras
 - Sfeerverlichting
- **Een drank- en eetkaart aanbiedt die:**
 - Kwalitatief en innovatief is
 - Streekproducten uit Roeselare en/ of de (ruime) regio
 - Een gevarieerd aanbod bevat van niet-alcoholische en alcoholische dranken
 - Maximaal rekening houdt met lokale leveranciers (korte keten).

--> GELIEVE EEN CONCREET VOORSTEL BIJ DE KANDIDATUUR TOE TE VOEGEN.

- **Een sterke promotie aanbiedt** en consequent via een media- en contentplan communiceert over de pop-up gastrobar. Alle communicatie moet goedgekeurd worden door de Stad. De Stad biedt ondersteuning cf. artikel 6 van de gedetailleerde uitbatingvoorwaarden (bijlage 1).

De Stad voorziet:

- **De basisinrichting van de site met een maximum investering van 50.000 euro. De inrichting gebeurt in samenspraak met de concessionaris en is maximaal afgestemd op het concept van de gastrobar. De inrichting bevat:**
 - Een barunit (met technische installaties)
 - Een foodtruck of een barcontainer met basisvoorzieningen
 - Een aangepaste ondergrond
 - Overkapping (bv. een stretchtent)
 - Geluidsversterking
 - Sanitair
- Daarnaast voorziet de Stad:
 - Twee keer per nacht een check up door een security firma

Duurtijd

Het plein kan ter beschikking worden gesteld vanaf de start van de batjes 2024 tot en met 31 augustus 2024. De concessie dient minimaal over vier opéénvolgende weken te lopen. De concessiehouder geeft in het dossier aan tijdens welke periode hij het plein in concessie wenst.

Openingstijden

De pop-up gastrobar is minimaal vier dagen per week open inclusief minstens één weekenddag (zaterdag of zondag).

De openingstijden worden als volgt vastgelegd: 11u30-14u00 en 18u00-23u00

Andere openingstijden zijn mogelijk indien deze in afstemming met de Stad worden vastgelegd.

Occasionele sluiting (door extreme weersomstandigheden) wordt steeds aangekondigd via sociale media én ook ter plaatse gecommuniceerd (uithangbord).

Activiteiten en evenementen door derden

De recreatieve zone kan niet onderverhuurd worden aan derden.

CONCESSIEVERGOEDING

De kandidaten dienen een voorstel tot vergoeding bij hun aanvraag te voegen. De minimale vergoeding wordt vastgelegd op 1000 euro/week. De volledige concessievergoeding hangt dus af van de periode van de concessie.

De vergoeding wordt in twee schijven betaald voor de gehele periode van de concessie. De eerste schijf, bestaande uit 70% van de totale concessievergoeding wordt uiterlijk 30 juni 2024 betaald. De tweede schijf, bestaande uit 30% van de totale concessievergoeding wordt uiterlijk 30 september 2024 betaald. Beide schijven worden uitbetaald op het rekeningnummer van de Stad.

WATER – ELEKTRICITEIT

Het verbruik van water en elektriciteit nodig voor de uitbating van de in concessie gegeven zone vallen ten laste van de concessiehouder. Bij de start van de uitbating wordt de tellerstand opgenomen. De afrekening gebeurt na het beëindigen van de concessieperiode. De Stad factureert.

VERVROEGDE BEËINDIGING

Het stadsbestuur kan de overeenkomst te allen tijde vervroegd beëindigen in het kader van het algemeen belang of overmacht. In het geval de oorzaak van beëindiging op geen enkele wijze toewijsbaar is aan de concessiehouder voorziet de Stad in een tegemoetkoming gelijk aan de reeds gemaakte en niet-recupereerbare kosten.

VERBODEN HANDELINGEN

Het is niet toegelaten kauwgomautomaten en/of sigarettenautomaten te plaatsen in de zone die tot de concessie behoort. Het verkopen van sigaretten in de pop-up zomerbar is eveneens verboden.

Het plaatsen van automaten, speel- en amusementstoestellen is verboden.

Het is verboden uithangborden, opschriften, lichtreclames, publiciteitspanelen, ... aan te brengen zonder voorafgaande en schriftelijke toelating van de Stad, die zich het recht voorbehoudt het karakter, de stijl en de grootte die deze voorwerpen mogen hebben aan te duiden alsook de plaats waar ze mogen worden aangebracht.

Het is verboden politieke manifestaties in te richten of te laten doorgaan in de ruimtes die tot de concessie behoren. Het is de concessienemer verboden in die ruimtes politieke, ideologische of filosofische propaganda te voeren, onder welke vorm dan ook.

HACCP-NORMEN

De concessiehouder verbindt zich ertoe om zich te houden aan de HACCP-normen bij de uitbating van de in concessie gegeven ruimtes en bij het instaan van de catering.

DEEL 3 - RECHTEN EN VERPLICHTINGEN VAN DE CONCESSIEHOUDER EN DE CONCESSIEVERLENER MODELEXPLOITATIEOVEREENKOMST

1.1. PROCEDURE EN PROCEDUREVERLOOP

De concessieverlener zal de concessie voor de exploitatie van het De Coninckplein toewijzen naar aanleiding van schriftelijke aanbiedingen/offertes en naderhand een eventuele onderhandeling.

De exploitatie van het De Coninckplein is volgens de voorwaarden van onderhavig bestek niet onderworpen aan de overheidsopdrachtenwetgeving (op 1 juli 2013 inwerkingtreding van de nieuwe Wet van 15 juni 2006 overheidsopdrachten en bepaalde opdrachten voor werken, leveringen en diensten en de uitvoeringsbesluiten).

Volgende elementen zullen beoordeeld worden:

- Globaal concept en organisatorische aanpak – 40 punten
- Drank- en eetkaart – 35 punten
- Referenties - 10 punten
- Affiniteit met de stad Roeselare – 10 punten
- Concessievergoeding- 5 punten

Het ingediende concept waarbij de beoordeling gebeurt door een aangestelde jury. De laureaat van de beoordeling door de jury wordt voorgesteld aan het college van burgemeester en schepenen.

De procedure verloopt in één fase, een tweede fase is optioneel.

Eerste fase: de concessieverlener stelt een jury samen die de ingediende voorstellen beoordeelt.

Tweede fase - optioneel: de jury kan onderhandelen met één of meerdere kandidaten [eventueel met vraag tot best and final offer (BAFO)].

De dossiers moeten uiterlijk op 8 januari 2024 ingediend worden.

De concessieverlener neemt in principe een definitieve beslissing op 22 januari 2024, indien procedure in 1 fase kan afgerond worden.

1.2. SELECTIE VAN DE KANDIDAAT-EXPLOITANTEN

De kandidaat-concessiehouder moet voldoen aan onderstaande voorwaarden inzake toegangsrecht en selectie, zo niet komt hij niet in aanmerking voor de concessie.

Het staat de kandidaat-concessiehouder vrij om zich te associëren in een combinatie zonder rechtspersoonlijkheid in de vorm van een tijdelijke handelsvennootschap en/of om bepaalde aspecten van de opdracht in onderaanneming te geven zoals bijvoorbeeld de operationele exploitatie van de

recreatieve zone. Van de inschrijver wordt een professionele horeca-ervaring verwacht met een zelfstandig statuut en KBO-inschrijving met de correcte NACEBEL-codes horeca/café.

Toegangsrecht:

Door loutere deelname aan de procedure verklaart de kandidaat-concessiehouder zich niet te bevinden in één of meerdere van onderstaande uitsluitingstoestanden.

Verplichte uitsluitingstoestanden

- Veroordeeld zijn door een in kracht van gewijsde gegaan vonnis voor:
 - Deelname aan een criminele organisatie als bedoeld in artikel 324bis van het Strafwetboek;
 - Omkoping als bedoeld in artikel 246 van het Strafwetboek;
 - Fraude als bedoeld in artikel 1 van de overeenkomst aangaande de bescherming van de financiële belangen van de Gemeenschap, goedgekeurd door de Wet van 17 februari 2002;
 - Witwassen van geld als bedoeld in artikel 3 van de Wet van 11 januari 1993 tot voorkoming van het gebruik van het financiële stelsel voor het witwassen van geld en de financiering van terrorisme.

Wanneer de concessieverlener kennis heeft dat de kandidaat-concessiehouder zich in één van bovenstaande gevallen bevindt, sluit hij de kandidaat-concessiehouder uit van de toegang tot de gunningsprocedure, in welk stadium van de procedure ook.

Facultatieve uitsluitingstoestanden

- In staat van faillissement of van vereffening verkeren, zijn werkzaamheden hebben gestaakt of een gerechtelijke reorganisatie hebben ondergaan, of in een vergelijkbare toestand verkeren als gevolg een gelijkaardige procedure die bestaat in andere nationale reglementeringen;
- Aangifte hebben gedaan van zijn faillissement of voor de inschrijver is een procedure van vereffening aanhangig is, een gerechtelijke reorganisatie ondergaan of in een gelijkaardige procedure bestaande in ander nationale reglementeringen;
- Bij een in kracht van gewijsde gegaan vonnis veroordeeld zijn voor een misdrijf dat de professionele integriteit aantast;
- Bij zijn beroepsuitoefening een ernstige fout hebben begaan;
- Niet voldaan hebben aan zijn verplichtingen inzake betaling van de bijdragen voor de sociale zekerheid;
- Niet in orde zijn met betaling van de belastingen overeenkomstig de Belgische wetgeving of van het land waar de inschrijver gevestigd is;
- Zich in ernstige mate schuldig hebben gemaakt aan het afleggen van valse verklaringen bij het verstrekken van inlichtingen, opeisbaar in het kader van de kwalitatieve selectie, of die deze inlichtingen niet heeft verstrekt.

Indien de kandidaat een rechtspersoon of op enigerlei wijze reeds een zelfstandige activiteit uitoefent dient hij tevens aan te tonen geen fiscale of sociale schulden te hebben.

INDIENING KANDIDATUUR

Het indienen van uw voorstel gebeurt ten laatste op 8 januari 2024, 12u00
hetzij per mail aan visit@roeselare.be
hetzij af te geven t.a.v. Iza Wittevrongel, Beleidsontwikkeling MENS, op De Munt 26, 8800 Roeselare

BIJ TE VOEGEN DOCUMENTEN

- Uw voorstel bevat het volgende:
 - De contactgegevens van de uitbater.
 - In voorkomend geval: gegevens van de vennootschap (of andere rechtsvorm).
 - Omschrijving van het concept (max. 5 bladzijden) inclusief periode van concessie.
 - Attest FAVV (gezien er voedingswaren worden aangeboden)
 - Een uittreksel uit het strafregister op naam van de rechtspersoon (inschrijver + leden van de combinatie + onderaannemers op wiens draagkracht beroep wordt gedaan) dat maximaal 5 maand oud is op het uiterste tijdstip van ontvangst van de offertes

BEOORDELINGSCRITEIA

De concessionaris zal worden aangeduid rekening houdend met de volgende criteria (deze criteria moeten duidelijk toegelicht zijn in de ingediende dossiers):

- Globaal concept en organisatorische aanpak – 40 punten
- Drank- en eetkaart – 35 punten
- Referenties - 10 punten
- Affiniteit met de stad Roeselare – 10 punten
- Concessievergoeding- 5 punten

N r .	Beschrijving	Gewic ht
1	De organisatorische aanpak	40
	Er wordt gekeken naar: Globaal concept en sterke naamgeving Praktische aanpak vb. met leveranciers, op de site zelf Suggesties tot inrichting Personeelsinzet Communicatieve aanpak Financiële aanpak ...	
2	Drank- en eetkaart	35
	De kaart getuigt van creativiteit. De kaart bevat kwalitatieve gerechten met aandacht voor streekproducten, korte keten en lokale producenten. Het concept onderschrijft het culinaire DNA van Roeselare.	
3	Referenties	10
	De kandidaat-exploitant voegt een CV bij, met referenties en eventueel nuttige ervaring relevant voor de uitbating van horeca of een zomer pop-up bar.	
4	Affiniteit met de stad Roeselare	10
	De omschrijving van het globale concept, van het aanbod aan drank en versnaperingen, de referenties getuigen van affiniteit met de stad Roeselare.	
5	Concessievergoeding	5

	Het bedrag dat de kandidaat concessionaris bereid is te betalen voor de concessie.	
Totaalgewicht gunningscriteria:		100

BIJLAGE 1 GEDETAILEERDE UITBATINGSVOORWAARDEN

OPDRACHTGEVER

Stad Roeselare

Botermarkt 2

8800 Roeselare

Artikel 1.

De concessiehouder verbindt zich er toe alle financiële en commerciële risico's te dragen.

Artikel 2.

De concessiehouder verbindt er zich toe om alle nodige en nuttige voorzorgen te nemen ten einde te voorkomen dat de uitbating overlast/burenhinder meebrengt.

Artikel 3.

De concessiehouder staat in, en dit volledig op eigen kosten, voor de verkoop van dranken met gevarieerd aanbod en dit met respect voor de ter zake toepasselijke wets- of verordeningsbepalingen, in de brede betekenis van het woord. Er wordt steeds een basisaanbod voorzien aan gangbare democratische prijzen.

De concessiehouder staat in op dezelfde wijze als hiervoor bepaald, voor de verkoop van eetwaren zonder dat deze opsomming als beperkend dient aanzien te worden.

Voor een pop-up horecagelegenheid is een afzonderlijke horecaverunning nodig. Alle info is terug te vinden via: <https://www.roeselare.be/ondernemen/vergunningen/horeca/horecaverunning>

Bijkomend worden verwacht ten gevolge van de verkoop van alcohol:

- Het strikt opvolgen van de wetgeving omtrent de verkoop van alcohol: geen verkoop van alcohol aan -16-jarigen en geen sterke drank aan -18-jarigen. Er mag ook geen alcohol verkocht worden aan personen die reeds kennelijk onder invloed zijn.
- Naast een aanbod van alcoholische dranken dient men ook een aanbod non-alcoholische dranken aan te bieden.
- Daarbij is het wenselijk dat non-alcoholische dranken aantrekkelijk worden geprijsd.
- Sensibiliserend materiaal kan men aanvragen via samenleven@roeselare.be (o.a. barbriefing en stickers met leeftijdsgrenzen).

De prijslijst van de te koop gestelde producten dient op een ondubbelzinnige wijze de prijzen van deze producten te vermelden en moet op een voor het publiek duidelijk zichtbare plaats aangebracht worden en verder conform de ter zake toepasselijke wetgeving.

Artikel 4.

De uitbating gebeurt met inachtneming van de nodige beleefdheid en zorgzaamheid naar het publiek toe. Alle medewerkers die betrokken zijn bij de uitbating worden gecontracteerd en vergoed door de concessiehouder.

Artikel 5.

De concessiehouder staat in voor het dagelijks onderhoud van de gastrobar, inclusief - maar niet limitatief - het opbergen van materialen, het reinigen van de keuken en bar, het terras en de directe omgeving (= tot een straal van 20m buiten de concessiezone), het onderhoud van de ter beschikking gestelde toiletten...

- respect van de wettelijke bewaartemperaturen van levensmiddelen (ook tijdens transport)
- hygiëne van het verkooppunt en de uitrusting
- persoonlijke hygiëne van de verkopers
- vloeibare zeep en hygiënisch handdroogmiddel
- thermometers zichtbaar voor publiek in koeltogen

Het bijplaatsen van een eventuele (voorraad- en of) koelwagen kan aangevraagd worden.

Artikel 6.

Stad Roeselare zorgt doorheen de zomer, voor de tijdelijke en vaste initiatieven, voor een evenwichtig communicatieplan met veel coverage in eigen on- en offlinekanalen en adverteert in lokale en bovenlokale media. Doorheen de stad en op de concessie-site wordt reclame voorzien voor de zomerprogrammatie van Roeselare.

De naamgeving, branding en eventueel verdere aankleding gebeurt in samenspraak met Stad Roeselare. De Stad verwacht dat de concessiehouder hiertoe een voorstel doet, zodat de juiste doelgroep, via online en offlinecommunicatie, van het concept afweet.

Artikel 7.

- De kosten van Sabam en de billijke vergoeding naar aanleiding van de uitbating van de pop-up zomerbar zijn volledig ten laste van de concessiehouder.
- Tijdens de openingsuren achtergrondmuziek gespeeld worden dewelke niet storend is voor de woonomgeving. Het geluidsniveau wordt beperkt tot maximaal 80 dB(A)_{Laeq15min} en dit door middel van een geluidsbegrenzer die wordt begrensd door een professionele geluidstechnicus.
- Bij gegronde klachten over geluidshinder wordt het begrensde geluidsniveau bijgesteld en verzegeld door de Cel Omgeving van de Politiezone RIHO.

- Voor het afspelen van achtergrondmuziek wordt er gewerkt met een playlist. Er worden geen DJ's toegelaten.
- Akoestische muzikoptredens (niet elektronisch versterkte muziek) worden beperkt tot 1 activiteit per week en dit tot 22 uur.
- De muziekactiviteiten zijn passend voor het beoogde concept.

Artikel 8.

De concessiehouder verbindt zich er toe (bovenop de Vlaamse en Europese regelgeving):

- Te voorzien in gescheiden en selectieve afvalinzameling. De concessionaris is verantwoordelijk voor de inzameling en de afvoer van het afval en dient hiervoor een private firma in te schakelen.
- Gebruik te maken van herbruikbare bekertjes en/of herbruikbare materialen (zoals glas) en wegwerpmaterialen te vermijden.
- Maximaal in te zetten op op digitale communicatie en het gebruik van flyers te vermijden en zoveel als mogelijk te werken met digitale tickets/inschrijvingen.

Het is verboden om staanders, piketten of om het even welk ander voorwerp of inrichting in de bestrating of verharding aan te brengen, onder andere bijvoorbeeld voor het opstellen of in het evenwicht houden van constructies of voorwerpen (praktikabels, zuilen, eyecatchers, shelters, tenten, ...).

Parasols mogen niet verankerd worden in de grond, maar zijn losstaand.

Beperkte commerciële reclame is, mits goedkeuring, toegestaan op de afhangende rand en met een bedrukking voorzien in een lettergrootte van maximaal 20 cm.

Er mag een commerciële aankondiging geplaatst worden in de vorm van een stoepbord aan de toegangswegen van de concessie.

Artikel 9.

De concessiehouder treft alle nodige en nuttige maatregelen om eventuele schade en/of ongevallen te voorkomen, sluit alle vereiste verzekeringen af en legt deze polissen voor aan het stadsbestuur. In alle geval dienen de navolgende verzekeringen en veiligheidsmaatregelen te worden getroffen:

- Een algemene burgerlijke aansprakelijkheidsverzekering, waarin de volledige uitbating vervat zit.
- Een brandverzekering,
- Plaatsen van ten minste 2 blusapparaten 6 kg ABC-poeder, goed zichtbaar en bereikbaar.

De concessiehouder verbindt zich er toe de bar iedere avond goed af te sluiten en los materiaal veilig op te bergen. De concessie dient zo georganiseerd te worden dat het geen aanleiding geeft tot diefstal of vandalisme.

De concessiegever sluit een polis alle-risico's voor schade aan het. De franchise of niet verzekerde schade is ten laste van de concessiehouder behoudens het geval van overmacht.

Artikel 10.

De concessiehouder zorgt voor toegankelijkheid voor personen met een beperking/rolstoelgebruikers. Daartoe dient bv. het gebruik van kabelbeschermers over de grond tot een absoluut minimum beperkt te worden. De concessiehouder voorziet in voldoende brede, drempelloze doorgangen voor drie- en vierwielers en voortbewegingstoestellen.

Artikel 11.

Specifieke voorwaarden volgens het perceel, zie pleinenfiche:

Pop-up zone:

De totale oppervlakte van De Coninckplein is 4.055 m² waarvan 1.444 m² graszone. Verharde ondergrond rond met verhoogde groenzone (gras) in het midden.

De inrichting van het plein gebeurt in afstemming met de stad met aandacht voor mobiliteit, circulatie en beeldkwaliteit.

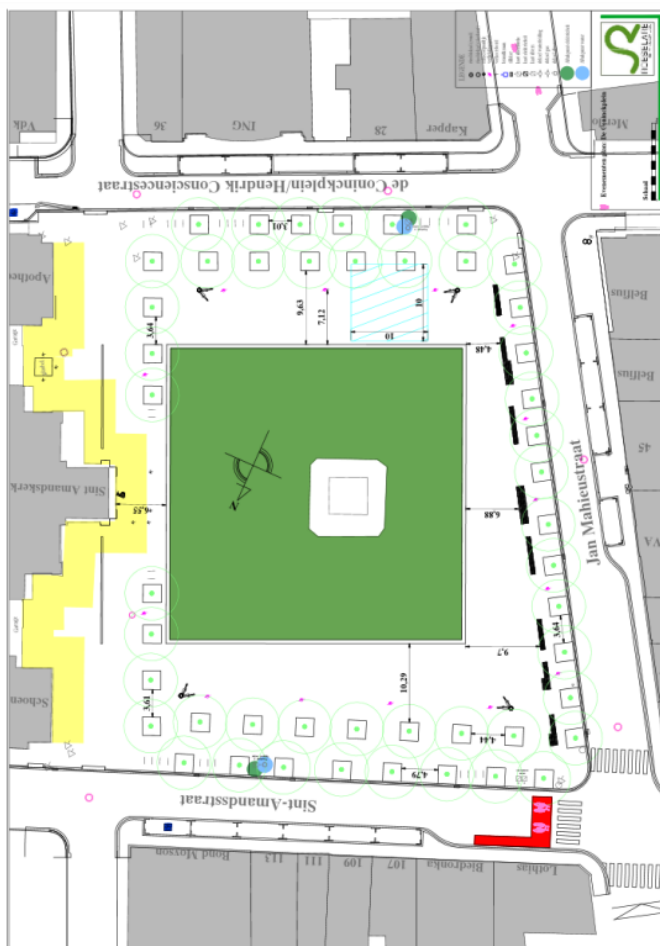

Elektriciteit:

Er wordt een betalend aftappunt met teller voorzien via Stad Roeselare.

Op de site is er dichtbij een aansluitkast van CE63A, teller 63A 3x400V+N. De Stad voorziet in extra stroomvoorzieningen.

Standpijp thv Apotheek hoek De Coninckplein – H. Consciencestraat

